大正九年十一月十四日第三種郵便物認可

新京日日新聞

朝刊 【本紙朝夕刊十二頁】

定價 一ヶ月一圓五十錢 ／ 廣告 普通 一行一圓五十錢 特別 同 二圓五十錢

發行所 新京日日新聞社 電話三三二五・三三〇〇
發行人 十河榮忠
編輯人 和波繁
印刷人 水越內之介

肛門病科 高田醫院 新京永樂町二ノ十 電3六四五六 留神居

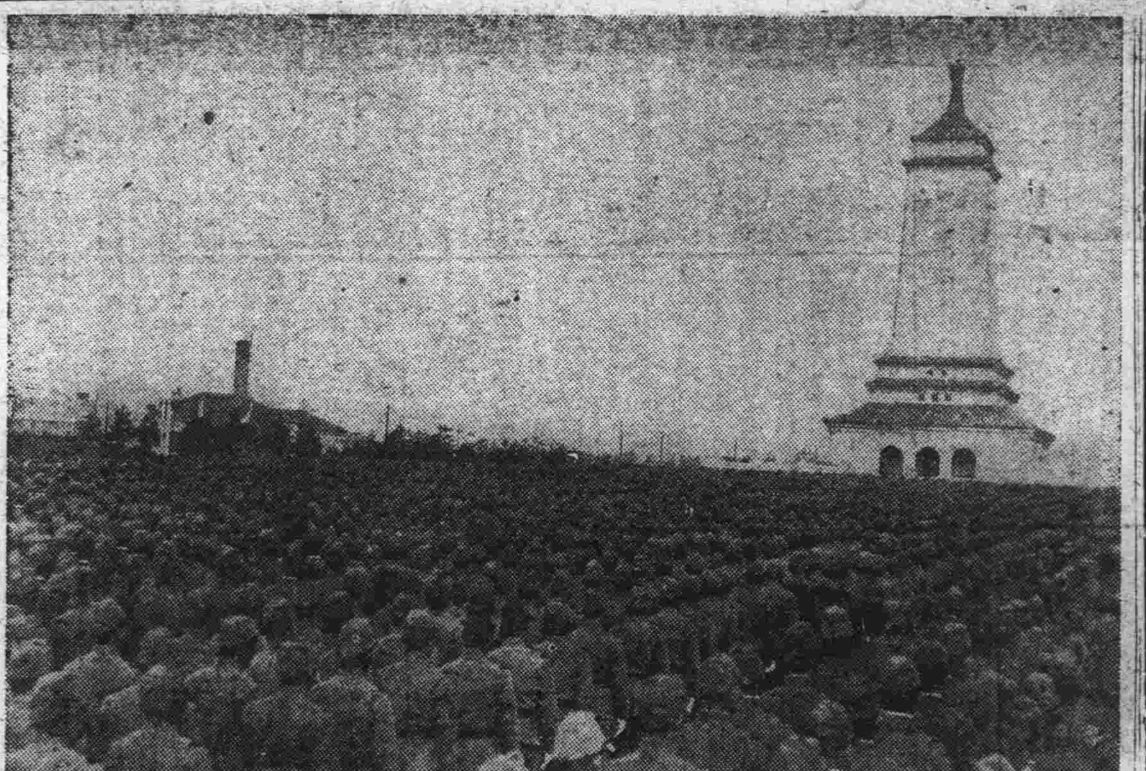

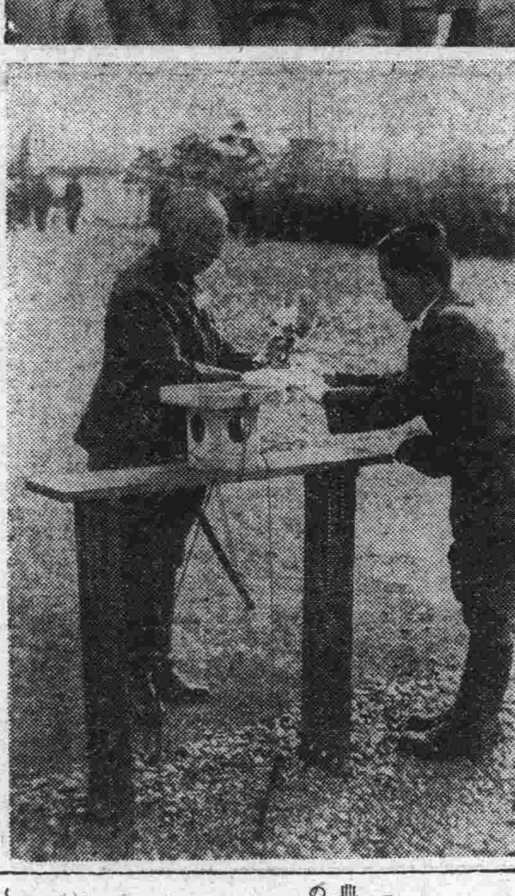

皇軍の恩威を顯揚！

陸軍記念日南支軍當局、蔣に通告

【廣東十日發國通】南支軍當局は十日の陸軍記念日に當り蔣介石の今次將領處罰に關し蔣宛左の如き要旨の通告を發した

貴下は今次柳州會議の結果桂南方面敗戰の責任者として貴下秘藏の陳誠、白崇禧、張發奎、葉挺、徐庭瑤その他該作戰に參加したる殆ど全部の將領を嚴罰に處したる由にして、かくの如き大敗北に對し飽くまでこの責任を追及するの趣旨は諒とすべきも、今次作戰の失敗は決して諸將領の指揮よろしきを得ざりしによるものにあらず、その原因は全く日本軍との本質的力量の相違にあるものなり、貴下が泣いて馬謖を斬りたる心情察するに餘りありと雖も、よろしくその實情を明かにし希くば奮戰せる將領の罪一等を減ぜられ、特にわが陸軍記念日に當りこれを通告す

況につき十日談話の形式を以て次の如く發表した

護國の英靈に感謝

聖戰下輝く陸軍記念日式典

【東京國通】第三十五回陸軍記念日式典は畏くも閑院偕行社總裁宮殿下をはじめ奉り梨本宮、李王垠兩殿下の台臨を仰ぎ午前十時から軍人會館で盛大に擧行された、參列者は畑陸相をはじめ軍事參議官杉山、古莊、松井、鈴木各大將以下現役豫後備の在京陸軍將星一千六百名で一同開會に先立ち靖國神社に參拜、護國の英靈に感謝の祈りを捧げ十時開式と共に宮城遙拜、總裁宮殿下より別項の如き令旨を賜ひ、ついで畑陸相の式辭及び日露戰役當時滿洲軍參謀だつた尾野實信大將の「日露戰爭の回顧」と題する講演があり式典委員長阿南次官挨拶を述べ十時五十分式典を終了、小憩の後十一時から戸山學校軍樂隊の記念演奏及び興亞院製作の映畫「興亞＝中支編」の上映があつて同十一時卅分解散、各宮殿下には一同奉送裡に御機嫌麗しく御歸還あらせられた

閑院總裁宮殿下令旨

【東京國通】陸軍記念日式典に閑院總裁宮殿下より賜りたる令旨左の如し

令旨

日露戰役に曠古の大捷を博してより帝國の威武は中外に發揚せられ國運は歲月と共に進展して止まず、今茲に皇紀二千六百年に當り第卅五回陸軍記念日を迎ふ、時恰も支那事變を繞り非常の世局に際會す、遠征の將士聖戰の遂行に奮鬪し銃後の國民これが支援に盡瘁す、然れども內外の情勢は益す複雜にして時局の前途は寔に遼遠なり、乃ち曩には紀元の佳節に當り賜りし優渥なる詔書の聖旨を奉戴し且先輩當年の偉勳を追懷し以て全軍將兵愈よ一致團結、以て奉公の誠を致しその負荷する重責を完うせんことを期せよ

畑陸相の式辭

【東京國通】陸軍記念日式典における畑陸相の式辭左の如し

茲に第卅五回陸軍記念日の式典を擧げるに當り畏くも總裁宮殿下の台臨と優渥なる令旨を賜り洵に感激に堪へず、惟ふに明治卅七、八年の戰役は帝國が國運を賭して戰ひ而もよく曠古の大捷を博して國威を中外に輝やかし得たるはこれ實に陛下の御稜威と先輩の偉勳との致すところに外ならず、爾來星霜茲に卅五年國威愈よ昂まり皇化大陸に及び曾つての戰跡には夙に盟邦滿洲國の成立とその堅實なる發達とを見、友好親善愈よ固きは洵に慶賀の至りにして今茲に意義深き記念日を迎へ往年を偲んで追憶深きものあり、今や帝國は未曾有の事變と內外非常の難局に際會し、しかも有史以來の鴻業に擧國邁進しつゝあり、この秋に當り畏くも優渥なる詔書を賜り今またこゝに令旨を拜す、われ等深く聖慮を仰いで愈よその責務の重大なるを思ひ奮發よく往年に劣らずの意氣をもつて同心偕行し宏謨大業を翼贊し奉らんことを期す

國都の陸軍記念日

第三十五回の陸軍記念日を迎へた國都新京では十日午前九時梅津關東軍司令官を始め在京各部隊參列の下に忠靈塔前において盛大な慰靈祭を執行された

【寫眞は忠靈塔慰靈祭と梅津關東軍司令官の玉串奉奠】

開封

【開封十日發國通】陸軍記念日の十日開封では軍官民一致して奉天會戰當時を追想、午前九時から開封練兵場忠魂碑前に整列して靖國神社の遙拜並びに忠魂碑の參拜を行ひ終つて○○部隊が居留民及中國側官民を招待、祝宴を張り午後零時から日華人合同の慰安演藝大會を催した

中支

【南昌十日發國通】陸軍記念日を迎へた奉新、靖安、吳城、安義、武寧、瑞昌市西嶺（南昌西方四十キロ）等第一線部隊は十日午前九時を期して一齊に式典を擧行陣中より聖壽を祝し奉ると共にわが無敵陸軍の萬歲を高唱した

前線の記念日

上海

【上海十日發國通】皇紀二千六百年の事變下第卅五回目の陸軍記念日を迎へた上海七萬の在留邦人ならびに無敵陸軍の各駐屯部隊は一となつて意義深き記念行事の數々を繰り展げた、先づ上海方面陸軍部隊は午前十時半から市中心區五條辻で盛大な記念祝賀式を擧行すると共に新兵器及び鹵獲品の展覽會を開催、一般居留民は北部小學校において講演並びにニュース映畫會、又白衣の勇士慰問の催し等あり聖戰下有意義な日を過した

漢口

【漢口十日發國通】聖戰下三度迎へた陸軍記念日は最前衞の地武漢の軍民に一入深い感激を與へ聖戰目的完遂の決意を新たにさせた、この日在武漢陸軍各部隊は午前十時より漢口郊外華商競馬場において鐵牛車、機械化部隊も參加し○○基地より快晴の空を壓して飛來した陸鷲部隊と空地一體の豪華なる閲兵分列式を擧行皇軍の威容を誇つた、又漢口居留民團ではこの記念日をトし意義深き復活第一回の民會議員選擧を實施した

北京

【北京十日發國通】皇軍大捷記念の日十日北京では午前十時から多田北支軍最高指揮官臨場の下に西郊飛行場で華北電々獻納愛國機命名式が行れたが、續いて午後一時から第三十五回陸軍記念日慶祝祝典を偕行社に擧行、日支官民各會代表が一堂に集合、君ケ代合唱、多田最高指揮官祝辭の後同指揮官の發聲で聖壽萬歲を奉唱、城內の擬店で簡素な野戰祝宴を張つた、尚北支各前線部隊においてもそれぞれ記念祝典を擧行した

現地軍の所信を放送

【南京十日發國通】輝く第三十五回陸軍記念日を迎へた南京では支那派遣軍總司令部はじめ各部隊、九千の在留邦人は三十五年前の先輩の武勳を偲び更に新東亞建設に邁進する決意の下に數々の有意義な催しを繰展げたこの日午前十時西尾總司令官、板垣參謀長以下幕僚は愛馬を驅つて遠乘りを行ひ紫金山山頂の天文臺に至り前線將兵の勞苦を偲びつゝ晝食に野戰料理をとり午後一時散會、又○○部隊ではこの日を記念するため勇躍討伐戰に出動した

一方在留民は銃後の誠意を力强く披瀝し或は菊花大表忠碑に參拜するなど輝く戰捷記念日を感謝に送つた、又南京放送局では同夜特別放送プロを編成、午後七時三十分から十分間板垣參謀長が「陸軍記念日を迎へて所感を述ぶ」と題してマイクを通じ現地軍の所信を電波に乘せて祖國に送つた

軍國大繪卷

【東京國通】十日の第卅五回陸軍記念日は聖戰下に意義一入深く、前線、銃後一億同胞感激の裡に迎へ終日全國各地に意義深い諸種の催しが行はれ、わが國が國運を賭して戰つた日露戰役の思ひ出を新たにした、この日帝都では畏くも閑院宮殿下をはじめ奉り梨本宮、李王垠兩殿下の台臨を仰ぎ九段の軍人會館に記念式典が擧行されたのをはじめ、拂曉から近衞師團將兵及び都下學生、生徒一萬餘名參加の帝都攻防大市街戰や各種近代兵器の威力を誇る立體的近代戰、近代兵器及び軍樂隊の市中行進が行はれ帝都に豪華な軍國繪卷を繰展げたなほ午後六時からは日比谷公會堂に東京市主催の陸軍記念日の夕が開かれ畑陸相の講演があつて意義深い今日の記念日の幕を閉ぢた

河邊少將着哈

前駐獨陸軍武官河邊少將は十日午後二時十分着列車で海拉爾から哈爾濱に到着した、一泊の上先着の上田前ポーランド、北野前ルーマニア兩武官を帶同、十一日の夜行で南下する

後藤少佐着京

歸朝の途にある前ルーマニア駐在後藤海軍武官は十日あじあにて着京したが、一日新京を視察の上十二日のひかりで朝鮮經由歸朝の豫定

還都迎へ慶祝大會

青天白日滿地紅旗仰ぐ日を千秋の思ひ

【南京十日發國通】新中央政府還都準備も着々進行し國民政府法統繼承を無言の裡に表示する青天白日滿地紅旗が再び首都南京に飜へるのも今や目睫に迫つて來たゝめ南京は勿論蚌埠、鎭江、蕪湖、揚州、安慶、蘇州その他中支各地に於ける新政府擁護運動は日一日と高潮し來つた、殊に首都南京各會では近く高南京市長、孔維新政府宣傳局長、楊敎育局長等十三人の委員を以て國民政府還都慶祝大會籌備委員會を設け大々的慶祝行事の立案計畫を進めることとなつたが、五十萬市民は青天白日滿地紅旗が四年振りに首都の空高く飜へる日を千秋の想ひで待ちまうけてゐる

鳳台市を占領

敗敵を追つて南進

【東鳳楊十日發國通】八日夕刻鳳臺市を占領した木島部隊はその後同地に主力を集結後間もなく未だ夜も明けやらぬ九日拂曉敵の虚を衝いて南進、鮀江渡河を敢行全將兵半身ずぶ濡れとなつたまゝ對岸地區の敵に一擊を與へ同地區一帶を占領すると共に敵をわが包圍圈內に追込みつゝある

一方八日夕刻楓慶河沿岸の敵トーチカ陣地を猛攻中であつた右翼の田浦、仁禮、酒井、松田各部隊の精鋭は遂にこれを潰滅息つく間もなく九日拂曉左翼各部隊と密接なる連繫の下に折柄の濃霧を冒して楓慶河の線に後退して新陣地に立籠る敵を攻擊、敵に多大の打擊を與へて九日午前八時半堂々同地區を占領した

右各部隊は更に西方に潰走せる敵の退路を斷つためその一部を北方に迂回せしめその先頭部隊は午前十時古港に突入完全に敵の退路を遮斷した

明朗北安へ

省公署發表

北安省公署では昨年六月省開設當時は約八百の匪賊が蠢動してゐたが、その後日滿軍警の涙ぐましい討伐に支離滅裂となり現在僅かに二百名に激減し來る六月末迄には最後の一匪までも絶滅するに至るものと見られてゐる

而して此の間軍事務官並びに闘慶城縣行政科長、その他の貴い犧牲もあつたが此れ等歸順工作の殉國者の赤誠通じて殘存匪團も歸順の兆愈よ濃化し明朗北安の實現も全く時間の問題となつた

交戰國に卅日間の停戰を提議せん

ピットマン上院外交委員長記者團に言明

【ワシントン九日發國通】ピットマン上院外交委員長は九日U・P記者との會見に際し近く同氏は中立諸國をして和平工作を進展せしめるためラヂオを通じて交戰國に對し卅日間の停戰を提議する旨言明した、ピットマン氏は更にウェルズ國務次官の訪歐に言及しルーズヴェルト大統領は交戰國の態度及びその目的を確め適當の機會に米國が更に戰爭終熄への努力を進展せしめるべき基礎となる何等かの方式を發見せんがため、ウェルズ次官を歐洲に派遣したのであると確言した

政界に波紋

新黨結成の機運

小會派合同具體化

【東京國通】社會大衆黨の分裂騷ぎを契機として新黨結成の機運が擡頭し齋藤問題の餘波を受け複雜なる動きを示してゐる各派間に頗る微妙な影響を與へてゐる

安部黨首をはじめ舊社民系を中心に除名した社大時同派の主流幹部は今議會に昨秋流産に終つた東方會、國同などとの合同問題を再開せしむべく東方會、國民同盟、第一議員俱樂部の一部の人々は密かに合作提携に觸手を伸ばし議會開會中にも新黨實現工作を進めてゐる模樣である

而して社大、時同派の意向は昨秋合同問題において失敗せる經過に鑑み第二次合同工作においては黨首問題には一切觸れることなく政策中心の議會新勢力の結成を圖ることに目的を置き國民再組織運動の具體的な第一新段階たらしめんとしてをり、既に社大分裂前より前記關係によつて戻されてゐた農地制度改革同盟を中心とする小會派の合同問題に關係代議士は大體において右新運動結成傘下に集るものと觀測されてをり、一方議會開會以來院內において特殊の動きを見せてゐた政友中島派の一部中堅分子を中心として新黨運動派、小會派方面のかゝる新黨工作に相呼應して起ち上る意向を十分見せてをり、社大の分裂を中心として擡頭しつゝあるかゝる新黨運動結成は齋藤問題が與へた各派の動搖を機會に發展し議會終了後には具體的な形で實現されんとする形勢を示してゐる

芬、ソ聯との妥結希望か

【ヘルシンキ九日發國通】九日フィンランド各紙は初めてソ芬和平交涉開始を一齊に書立てこの交涉にはスウェーデン政府が仲介の勞を執つてゐる旨を明らかにしヘルシンキ市民に異常なセンセーションを惹起せしめてゐる

右はフィンランドに於いてはじめて和平交涉の開始を民間に公にしたものであるが、消息筋も政府當局が交涉妥結に相當の希望を繫いでゐる證左ではないかと重視してゐる

滿洲電業の事業買收進捗

七年度も五社合併

全滿洲電氣事業の一元的統制實現のため群小電氣事業の買收合併を强行してゐる滿洲電業では昨年十一月北安電業ほか九社の傍系會社を一擧に合併したほか六年度中に統制外事業の巴彥電燈廠ほか四事業を買收合併したが、七年度は更に幾條の諸事業に對し買收を行ひ統制力の强化を圖ることになり、先づ昨年より交涉を續けてゐた樺甸電業（資本金卅五萬圓）を買收することに決定、來る廿五日の定時株主總會に上程する

現在同社の統制外にある電氣事業は撫順、本溪湖、鞍山の三大自家發電を除けば松花江電燈ほか七社及び滿炭、滿鐵の附屬事業四、五に過ぎないが七年度中には尠くとも五事業を買收する豫定である

社大黨分裂

【東京國通】社大黨河上、杉山兩代議士は黨長老の資格で十日午前十一時江戸川アパートに安部委員長を訪問齋藤問題以來黨の執つて來た處置につき詳細經過報告したに對し阿部委員長は黨議決定して事態こゝに至つた以上已むを得ないが、自分の政治的信念には依然として變りはない旨を答へ、阿部委員長の進退は同氏の自由意思に委せることとして直ちに本部に引返し會見顛末を報告、午後一時常任委員會を開いて今後の方針につき協議、既定方針通り黨規第五十五條に依り黨則違反の廉で左の八氏を除名處分に附する旨正式に發表した

片山哲、鈴木文治、岡崎憲、西尾末廣、水谷長三郎、松永義雄、米窪滿亮、富吉榮二

明年度豫算

原案無修正

【東京國通】貴族院における明年度總豫算案並に各特別會計豫算案審議は十一日を以て各分科會とも質疑を終了し、研究會をはじめ各派では即日それぞれ態度を決定、各委員會は同日午前中に採決を行ふ段取りとなつた

而して各派とも衆議院同樣原案を無修正可決する筈で、各分科主査の報告書作成を俟つて十二日又は十三日豫算總會を開き各主査より分科會の經過並に結果を報告してのち討論採決に入り各派代表より希望並に贊成意見の開陳あつて可決、十四、五日頃本會議に上程正式に可決、こゝに百三億圓の大豫算は無修正にて原案通り成立を見る筈である

大村總裁來京

滿鐵總裁大村卓一氏は會社當面の諸案件報告かたがた石本秘書役を帶同し十日午後八時二十分着列車で新京理事公館に入つた、十二日離京の豫定

人事往來

▲黑岩直温氏（協和會奉天事務長）十日來京ヤマトホテル
▲木村精三氏（東京三井物產重役）同
▲新田信好氏（大連新田ベルト社長）國際ホテル
▲石津一六氏（奉天滿洲化工會社重役）同
▲平田重兵氏（四平街滿洲油化工業理事）滿蒙ホテル
▲岡島三郎氏（吉林日滿パルプ會社員）同
▲內田慶三氏（滿洲飛行機會社常務理事）同
▲大森國次郎氏（奉天金子鑄造所經理部長）同
▲久津定道氏（黑河省會社員）櫻ホテル
▲金子誠一郎氏（奉天會社員）同
▲寺境正紀氏（天津木材商）同
▲小池行政氏（大阪官吏）同
▲蓮見信光氏（齊々哈爾官吏）同
▲岡本利雄氏（撫順硝子製造業）同
▲森田富藏氏（牡丹江土木請負業）同

本日朝刊四頁

自轉車部

東京宮田製・堅牢實用車　アサヒ號自轉車
名古屋岡本製・輕くて丈夫な　ノーリツ號自轉車
優美・輕快・紳士乘用車　ラーヂ號自轉車
▲土工運搬用リヤカー

小型自動車部

ダイハツ號自動三輪車
キヤブトン號自動自轉車
メグロ號自動自轉車

通學用自轉車は特に勉强致します

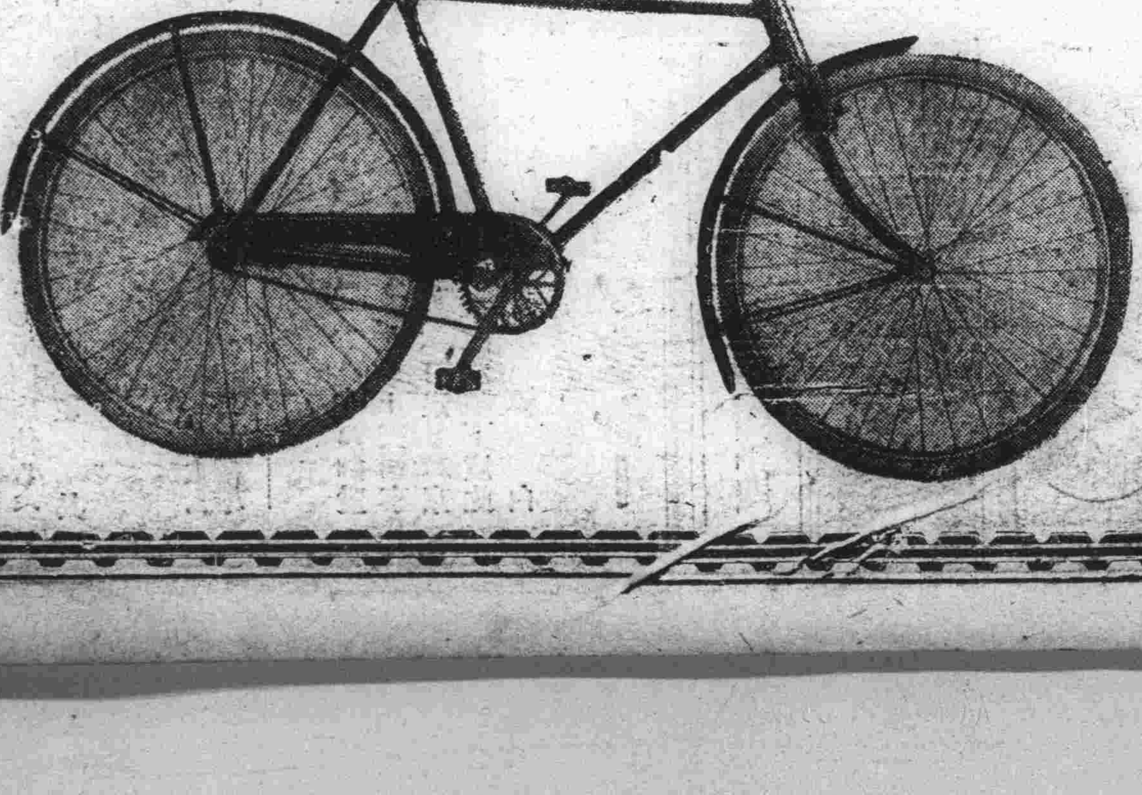

同和商會
新京八島通二一四
電話③三〇六五　六五六二

故竹田宮大妃殿下 御喪儀日御決定
十六日豊島御墓所にて嚴修
御喪儀當日 廢朝仰出さる

【東京國通】故竹田宮昌子内親王殿下の御喪儀は來る十六日豊島ヶ丘御墓所に於て公爵佐々木行忠司祭長奉仕して嚴かに執行はせられることに御決定、畏き邊りではこの日は特に廢朝の旨九日仰出された、なほ宮家では九日夜高輪の御殿で御舟入の儀を執行はせられ恒德王、同妃兩殿下を始め奉り御近親の方々故殿下と最後の御對面、御訣別遊ばされ引續きしめやかな御通夜を營ませられた

御喪儀次第 三月九日午後四時、墓所地鎭祭、十一日午後正寢移柩の儀、十五日午後墓所祓除の儀、御靈代安置の儀、十六日午後斂葬柩前祭の儀、靈車發引の儀、斂葬の儀、葬場の儀、墓所の儀、正寢祓除の儀

中央部の統制衰退
敵兵内通投降相踵ぐ

【廣東九日發國通】南支軍當局談（九日午後三時半）＝わが南支軍は嚢に翁英作戰において廣東方面における蔣軍主力を粉碎し、次いで賓陽作戰において中央軍廣西軍等數十萬の敵を潰滅したが、今次更に海南島、中山縣、潮汕の各地において一大肅清作戰を遂行中である

▽即ち海南島においては岡田、谷田、○○及び○○等の諸部隊が海軍と密接なる共同の下に占領地區周邊一帶に亘り一大掃蕩戰を展開中であり

▽又中山縣方面においては野口、瀧本、若松、山本、川島、吉武、宮澤等の諸部隊をもつて八日午前十時既に中山縣城を占領して目下同地附近を掃蕩中である

▽潮汕方面においては落合及び○○、○○等の有力諸部隊が同地方に蠢動中の約二萬の敵を擊滅中であるが

戰況は各方面ともわれに有利にして終始敵に多大の損害を與へたるもわが方の損害は極めて輕微である、しかして本作戰において特に顯著なる事例は各方面とも敵にしてわれに内通し或は歸順投降を乞ふ者續出してゐることである、これらはわが軍が嚢に實施した翁英賓陽の兩作戰において該方面における蔣軍主力が粉碎された事實を知るに至つたこと、蔣軍中央部の統制衰退を如實に物語るものであらう

何家店突入
西大別山系追擊戰

【漢口九日發國通】西大別山系の要衝何家店（應山西北方四十五キロ）を中心とする山岳陣營に立籠る孫震麾下の四川軍卅師を包圍しつゝあつた的野、愛甲の各部隊は八日深更、何家店東側陣地に據る約三千の敵を粉碎、一擧に何家店に侵入、これを占領すると共に九日早曉來北方に敗走する敵の追擊戰に移つた、何家店における戰果は敵遺棄死體八百五十一、鹵獲兵器＝機關銃五、他多數

民有財產買收に 公債を代物交付
先づ市場會社買收に實施

政府は民間に滯留した浮動資金による買溜め、闇取引の横行が物價昂騰の要因をなしてゐるに鑑み民間餘剩購買力規制の積極的對策を考究中のところ、その一方策として政府の民有財產買收に際しては之に公債を交附することゝし、近く生必會社による全滿五市場會社（哈爾濱、吉林、奉天、新京、牡丹江）の總括買收において之を實行することゝなつた公債の代物交附による支拂ひは劃期的の試みとして極めて注目されてゐる

從來政府の執り來つた餘剩購買力吸收方策は貯蓄奬勵、彩票政策等により主として民間の道義心に訴へる寧ろ消極的のものであつたが、最近にけおる物價の昂騰、通貨の膨脹に對しては在來の消極的な購買力吸收策を一步進めて餘剩購買力の根源を規制する必要を痛感、政府は民有財產買收の多額の資金撒布に當り公債その他有價證券の代物供與を行ふ方針を決定したものである

有價證券交附は豆信整理に電業株を、また近くは哈取の整理に電業、大興公司兩株をもつて實行することゝなつてゐるが、公債の代物交附は市場會社整理斷行を以て嚆矢とする、而して支拂事務は評價委員會の決定を俟ち興銀をして代行せしめ、この措置に當つては强制的に行ふを避け株主側との協議によつて政府の方針に民間の理解を求め交附公債の銘柄（一部は株式）も自由選擇に委す方針である

澳門大混亂
政廳の申入れを一蹴

【廣東十日發國通】中山陷落と共に澳門は一大混亂を呈し避難民を始め便衣に變裝した敵匪が次々に踵を接しその數二萬數千の多きに達し暴動化の危機さへ孕むに至つたが、狼狽した澳門政廳では八日午前特使として港務部長ソーザー大尉を廣東の海軍出先當局に派し從來日葡兩國の友好關係に鑑み現在の不穩狀態に對し日本側として善處ありたき旨を要請すると共に五日午前の帝國海軍の措置は領海侵犯なりと强硬なる抗議を申入れた、これに對し海軍としては澳門政廳に從來屢ば日本との友好關係を口にするも、それは單なる口頭禪に過ぎず、抗日新聞雜誌の横行、排日傳單の撒布、親日支那人の中山への引渡し等に對する默認の事實を始めとして支那側抗日分子に對する幾多の利敵行爲は事實の明かに證明するところにして政廳にしてこの際反省自覺の色なくば如何なる事態を發生するも一切わが方の關知する所に非ずとして政廳側の抗議を一蹴し更に領海侵犯に關しては政廳側の言ふところと時間的に全然一致せず、全く苦しまぎれの捏造に過ぎず、ソーザー特使も直ちにその非を認めてこれを撤回したが斯る虚構的申入をなすのを見ても如何に政廳側が周章狼狽の極に達してゐるかを遺憾なく暴露してゐる

西大別山系 敵陣地猛攻

【漢口九日發國通】去る五日以來應山西方四十五キロ西大別山系の敵據點何家店を中心とし山岳陣地に據る孫震麾下の四川軍百卅三、百卅四、百卅五の三ケ師約二萬に對し嶮路を衝いて攻擊中の的野、愛甲各部隊は七日拂曉、側背三方面より包圍網を完成し敵潰滅の猛砲火を浴せつゝあり、西大別山を無藁とする敵湖北兵團に對する今年二回目の擊滅戰は八日愈よ最高潮に達し敵は次第に壓縮されて行く包圍圈内に在つて最後の足搔きを續けてゐる、八日午後五時現在的野部隊の第一線は何家店を去る四キロの敵最終陣地に猛擊を加へてをり、同地の奪取は目睫に迫つた

大星市一帶確保す
共匪を掃蕩

【○○基地九日發國通】應縣東南方三十キロの大星市に共匪四百の蠢動せるを探知した辻橋、高木兩部隊は八日早朝急遽行動を開始、濃霧の中を進擊し一部を北部に廻して敵の退路を遮斷しつゝ攻擊を加へ敵はわが拂曉戰に夢を破られ逃場を求めて霧の中を右往左往し遂に皇軍の好餌となり潰滅し去つた、同部隊は引續き附近一帶を掃蕩午後四時には完全に大星市一帶を確保するに至つた

感銘深い滿洲
城倉憲兵學校長談

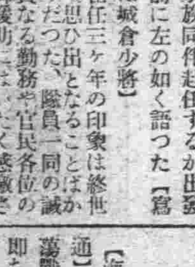

今回の陸軍異動で憲兵學校長に榮轉した前關東軍憲兵隊司令官城倉義衞少將は十五日午後六時五十分發列車で家族同伴赴任するが出發を前に左の如く語つた【寫眞は城倉少將】

在任三ケ年の印象は終世の思ひ出となることばかりだつた、隊員一同の誠實なる勤務や官民各位の御援助にはいたく感激させられた、赴任の上は各位の御厚意に報いる樣粉骨碎身の御奉公をする心算である

炎熱下の猛攻
海南島の掃蕩進捗

【海南島〇〇基地九日發國通】炎熱下に海南島の大掃蕩戰は着々進行しつゝある、即ち北西部では去る五日那大市を占領した井出部隊が同所を根據として附近の共匪を掃蕩中であり、北東部では澁谷部隊が去る五日鈴木部隊の海鷲の協力下に陸軍部隊と相呼應して敵正規軍の立籠る海口南西十八キロ石山を三方より包圍これを陷れた、また東岸中部においては五日龍江を占領した山根部隊は六、七の兩日更に奧地へ敵を追擊、龍江西方〇〇キロの地點で約二百の敵と激戰を交へてこれを潰走せしめ更に進擊中である、また西岸では神岡部隊が海頭を起點に奧地へ奧地へと敵を追ひ詰めつゝあり七日午後三時には海頭東方二十キロの雅星を占領した、この外島の東西南北ひしひしと取圍んだわが諸部隊は何れも連日それぞれ多大の戰果を擧げつゝある

貿聯機構へ 滿鐵消組統合
統制下に自由取引認む

關東州貿易實業組合、同聯合會の新設に依る新貿易機構は近く卅八實業組合の結成終了を俟つて貿聯の設立に着手し遲くも三月中には同聯合會の陣容を整へた上四月早々新機構に依る運營が期せられることとなつたが、新機構の調整に伴ひ懸案のまゝ今日に至つてゐる滿鐵消費組合の新組織への結合問題が最近滿鐵側よりの意思表示により新に調整圏内に加へられることに方針を決定、州廳經濟部當局においても右對策につき研究を進めた結果同組合の非營利消費團體としての建前を考慮すると共に現在の仕入れ機構を生かしてこれを貿聯の統制下に服さしめることとなつた

即ち滿鐵消費組合は消費者の立場にある點から當初直接貿聯に加入せしめず從つて同組合の取引機能は新組織の整備と共に改組せらるべきものとされてゐたが、最近に至り滿鐵では同問題を社員の消費生活に甚大なる影響を及ぼす重大問題としてこれを取上げ中西理事を通じて州廳山口經濟部長に滿鐵側の意圖並びに意向に關し意思表示を行つた結果、州廳側に於いても大體これを諒とし滿鐵消費組合は實業組合と同單位に置かるべきアウトサイダーとし貿聯の統制範圍内に於いて獨自の取引を認めることに大體方針の決定を見たものゝ如くである

簡易診療所を 五十ケ所に新設
郵政保險積立金の運用

郵政保險加入者がわが身わが家を安全化するばかりでなく、知らずにお國のためになるといふ國民として有難い限りの郵政保險積立金運用（本月一日付勅令）の實施が七、八の兩日交通部で開催の郵政管理局長會議における星郵政總局保險科長の指示により始めて明らかとなつた、一億圓突破目指して躍進一路にある郵保の積立金のうち二百廿萬圓が保險科内に新設された積立金運用股により公共衞生福祉施設のため地方公共團體公益法人に對し低利で貸付放資し資金の地方還元を圖るのを本筋に保險加入者のため本年度中に全滿五十ヶ所の業醫を囑託簡易診療所を設け低廉な診療を行ふことや（目下人選中）奉天、新京に既存の日本簡易保險診療所と連絡その擴充を圖る以外に主要都市二ヶ所に實費診療所を開設することなどがこの新勅令により實現するものである

内地教員の 渡滿希望者激增
教務部當局は成るべく拒否

戰時下に於ける國民教育の重要性が倍加するのと對應的に學校教員の社會的レベルが著しく低下し近時轉職者の激增と相俟つて教員飢饉の深刻化を招來してゐるが、教員の養成を全面的に内地に依存してゐる駐滿大使館教務部に於いてもこの趨勢に深甚の考慮を拂ひ教員優遇方策につき種々考究中である

此の反面日滿兩國當面の重要國策として南國政府があらゆる宣傳方策を講じ大陸雄飛を慫慂し學校教育に開拓國策を織り込んだのが反映したためか最近内地教員間に大陸雄飛熱が擡頭し、昨年來から今日迄の三ケ月間教務部に申しおくられた個人推薦による渡滿希望者は千名以上を數へ當局者を面喰はしてゐるが、教務部としてはすでに昨年末文部當局を初め各縣當局と折衝、六百名の内四百名の採用を決定、殘部の二百名も七月ごろまでには來滿することになつてゐるので個人推薦は出來得る限り採用せぬ方針であり、若干の缺員補充程度へ折衝の内から所屬縣である希望者の上採用する模樣である、なほこれら來滿希望者の動機は國策戰士への憧がれと大陸的風土の魅力、在勤手當の三點であるが、今次議會にもとりあげられ漸く社會問題化せんとしてゐる教員轉出問題だけに、かうした現職教員が生活條件の良い大陸教員へ轉出せんとする動向をみせたことはこの種問題解決に一つの示唆を與へるものとして刮目されやう

對蔣借款撤回
江氏ル大統領に要請

【上海九日發國通】嚢に汪精衞氏を中心とする和平救國運動に共鳴、これが傘下に馳せ參じた中國社會黨領袖江亢虎氏は最近米國政府が重慶政權に對し二千萬弗の借款を許容したとの報に關し六日附をもつてルーズヴエルト大統領に對し左の如き電報を寄せ、該借款案の撤回方を要請した

新聞の報道によれば貴大統領は米國輸出入銀行を通じて支那に對し二千萬弗の借款を許容した趣であるが、該借款に對しては重慶政權は歡迎するも支那民衆にとつてはその反對である、蓋し支那民衆は和平を欲してゐるのに該借款は戰爭を延期するに役立つのみであるからである、若し米國が支那との傳統的友好關係及び極東の紛爭に對する嚴正中立の保持を目的とするならば米國は重慶政權に對する借款を抑制せられるよう盡力すべきである、かくてこそ支那におけるより大規模な殺戮を停止し東亞のより速かなる平和回復を確保することが出來る、われわれ支那人は再建設乃至復興に對する外國資本のみを歡迎する

蘇皖省境一帶 交戰綜合戰果

【南京九日發國通】西部江蘇省、東部安徽省一帶に於けるわが二月中の綜合戰果は左の如し

出動回數 四一二
交戰回數 五一
敵遺棄死體 一、九九一
捕虜 七一
鹵獲品＝小銃二〇六、輕機七、重機四、迫擊砲二、拳銃一五、彈藥八三九六六、ダムダム彈三五〇、砲彈一〇九

海峽トンネル
鐵道省で研究

【東京國通】八日の貴族院豫算分科會に於て村田省藏氏（同）より新幹線と大陸との關係如何と質したに對し堀越建設局長は唯今のところ海峽の船の連絡につき考へて居るが一方海峽トンネルのことについては研究中で申上げかねると答辯した

省長此處にあり
叛亂鎭撫に愛息を犧牲にこ
軍警慰問使韓大臣の思ひ出

國務院軍警慰問使第六班韓經濟部大臣は在海各部隊を慰問すべく六日午後五時五分着列車で海拉爾に到着、滿洲建國當初黑龍江省長であつた同大臣は蘇炳文反擊事件には一家一門の生命を賭して叛亂鎭撫に活躍、新國家育成に貢獻し來た秘話が大臣の口から洩された

蘇炳文の叛亂は大同元年九月で叛亂の報を聞くと共に同大臣は叛亂鎭撫に八方手を盡して說得したが、頑として聞かず、愈よ暴威を逞しうしホロンバイル一帶は物情騷然たる有樣であつた、その頃蘇炳文は滿洲里にあつて頭叛亂軍を指揮してをり最後の手段として自分の幼ない長男を人質に入れる條件に蘇炳文の來齊を慫慂したが應せず、蘇炳文軍は終に昂々溪を包圍、愈よ齊々哈爾も危機せまつた、飽くまで市民と運命を共にすべく決意した韓氏は毎日馬上姿も凜かに「省長此處にあり」と市中を巡視した、かくて叛軍も三軍の前には抗すべくもなく間もなく鎭定されたが

それから八年建設譜も高らかに發展する思ひ出の地興安北省を具さに慰問した韓大臣の感懷は一入深げであつた

閻の剿共指令
孔子祭を期し行動

【大同八日發國通】當地に達した確報によれば石樓縣の鐵廣本部に自ら出陣した閻錫山は對共戰備全く整へる麾下山西軍各部隊に對し遂に左の如き剿共指令を發したと傳へられる

一、山西軍は全力をあげて共產軍の攻擊を實施すべし、右行動開始は來る十五日の春季孔子祭とし、先づ山西省内の共產系僞縣政府を打倒すべし

二、中陽縣東北にある騎兵第一軍長白汝精麾下の騎兵三ケ團、步兵三ケ團、遊擊隊四ケ枝隊の計七千は十五日中陽を出發し寄嵐、保德、河曲に向け挺進すべし

三、吉縣附近にある第十九軍長孟憲吉は騎兵第一軍の第四第五兩團を率ゐて吉縣より黃河を渡河し神木附近に挺進すべし

四、五台東南地區の金憲章部隊は靈邱、渾源方面に北進すべし

五、河曲の第八十六師は哈拉寨附近の馬占山軍及び稼林方面の高双成主力と連絡の上閻錫山の指令を仰ぐべし

六、三月十五日以降各軍に共產軍幹部暗殺決死隊を

大東港起工式
六月上旬盛大に擧行

大東港築港工事並に臨江工業地帶造成工事は愈よ今春から本格的軌道に乘り苦力三萬六千人を使役して航路埠頭道路、上下水道等都市建設事業に一齊に着手することゝなつたので、大東港建設總署では來る六月上旬を期して李交通部大臣、大村滿鐵總裁その他關係官民を招き盛大なる起工式を擧行する

大豆輸入促進に
農林省常駐員 增加配置す

【東京國通】農林省では現下肥料、飼料の不足を緩和するため田口畜產課長、川崎肥料統制課長を滿洲國に常駐駐在員として派し大豆及び大豆粕の内地への輸入促進につき滿洲國、關東州特產專管公社などと交涉に當らしめることになり、兩氏は既に現地に出發した

岡本新嘉坡總領事轉出

【東京國通】シンガポール總領事岡本一策氏は今回上海共同租界工部局參事會員に就任するため退職することとなり九日左の如く發令された

依願免本官　總領事（シンガポール）　岡本一策

藥品昂騰に
公定價格設定

【東京國通】藥品の價格は一應九・一八價格で釘付されてゐたのだが輸入藥品は歐洲大戰の餘波を受け產地の値が昂騰したこと、保險料が戰時となつて高額になつたこと、爲替に變動があつたことの三つの理由から著しく市價が昂騰し藥品の闇取引は他の部門に比べて遙かに多く原料を内地に持つてゐる重曹など迄影響を受ける現狀にある

然も藥品は米、炭同樣國民生活上最重要なので至急妥當なる公定價格設立の必要に迫られ商工、厚生兩省で協議の上中央物價委員會内に藥品部を新設しその第一回の部會が山室宗文氏を委員長として八日午後二時から厚生省内で開催、公定價格の設定に着手したが急を要するので本月中旬までには凡てを完了し本月末中央物價委員會最後の總會に附議、直ちに實施することとなつてゐる

日刊「中報」發刊

【南京十日發國通】新中央政府誕生の日を期して今回南京に新たに日刊紙「中報」が創刊されることに決定した、社長には中國々民黨中央黨部副秘書長羅君强氏副社長には南京黨部執行委員金雄白氏が就任、編輯長に緒保衡氏を擧げ同紙は國民黨の純機關紙ではないが和平建國の主張を揭げ新政府の支援に努める筈である

一方三月一日からは汪派の政治、經濟、文化の綜合雜誌として「新東報」が生れたが新政府誕生を目睫に控へ南京の言論界も漸く活氣を呈し重慶の抗日文化に對抗し親日防共和平建國に華々しい言論戰を展開せんとしてゐる

磁氣機雷の 防禦裝置
英海軍も發明

【ロンドン九日發國通】ドイツの誇る新秘密兵器磁氣機雷は英國近海において幾多の艦船に被害を與へ英國の一大脅威となつてゐるが英國海軍當局では昨年十月以來凡ゆる危險を冒してこれが防禦に努力してゐたが今回ポーツマスの水雷、機雷學校實驗室の手に依り遂に磁氣機雷の防禦裝置の發明に成功、海洋作戰の將來に一大新紀元を劃した、新裝置は數日後の英國艦船に裝置されたが、今日までのところこれを裝備した艦船は磁氣機雷より防禦され成績極めて良好先頃ニューヨークに安着した新造豪華船クイン、エリザベス號もこの裝備を有してゐた、この發明の詳細なる内容は素より嚴秘に附されてゐるが、一本のくねり曲つた電線を船體の吃水線上部甲板の少し下のところに巻きつけ、それに電流を通ずるとこの電流に依つて船體は一切の磁氣を消失してしまふ、隨つて假令船が觸く機雷の上を通過しても海底の機雷の磁氣が通じないから爆發に至らない仕組である

この裝置の船體への仕掛けは極めて簡單で小はヨットより大は戰鬪艦に至るまで如何なる艦船にも四、五日の作業で容易に取つけることが出來、その經費も極めて安いといふことで今後英國の艦船には一つ殘らず裝備される筈である

篠田李王職長官勇退

【東京國通】李王職長官篠田治策博士は老齡のため勇退、九日左の如く發令された、氏は明治四十一年統監府臨時間島派出所事務官を振出しに卅三年の永きに亘り朝鮮統治に關し李王家に奉仕した人で、李王職には大正十二年平安北道知事から榮轉して次官に累進昭和七年七月長官に進み同十年親任官待遇を賜り今日に及んだ

李王職次官從三位勳一等男爵　李恒九
任李王職長官（一等）
朝鮮總督府咸鏡北道知事　兒島高信
任李王職次官（一等）
李王職長官　篠田治策
依願免本官

興亞院異動發令

【東京國通】興亞院華北連絡部長官喜多誠一中將及び蒙疆連絡部長官酒井隆少將の某要職轉出に伴ふその他に關する異動は、九日興亞院より左の如く發令された

興亞院長官　陸軍少將　森岡皐
任華北連絡部長官
陸軍少將　竹下義晴
興亞院長官
陸軍少將　鹽澤淸宣
任蒙疆連絡部長官
華北連絡部次長心得を命ず
興亞院調査官
陸軍步兵大佐　吉野弘之
政務部第二課長を命ず
興亞院書記官
男爵　林安
政務部第三課長を命ず
興亞院華北連絡部長官
陸軍中將　喜多誠一
興亞院蒙疆連絡部長官
陸軍少將　酒井隆
依願免本官（各通）

日本海汽船による郵便物遞送

【淸津國通】日本海汽船の新潟、羅津間隔日直航により、かねて計畫中の郵便物遞送區分はいよいよ十六日より實施する旨遞信局長より羅津郵便局に發令した、區域は

内地側福井縣、神奈川縣以東一府廿縣と北海道、樺太、朝鮮側咸南、咸北二道、東北滿洲一帶

で一日隔きの日本海汽船で新潟を經て行く郵便行囊は一躍七百個とみられ、それだけ下關、釜山間の輻輳を緩和し且つ速達を圖ることとなるが、羅津局で大增員をなしその他諸般の準備に忙殺されてゐる

綿聯第一部會

綿業聯合會第一部會は九日午前十時より軍人會館に開催、產業部高嶺工務司長、葉工業科長より低物價堅持綿製品の收買販賣價格は當分据置く旨の訓示あり左の件を附議した、なほ第一部會には眞名子氏（内外綿）が重任に内定した

一、原綿手當に關する件
一、綿布並びに撚絲その他工費に關する件
一、第一部會會長改選の件

褚民誼氏南京へ

【上海九日發國通】中國國民黨秘書長褚民誼氏は國民政府還都委員長ならびに中央政治會議秘書長として九日午前八時發急行列車で三度南京に向つたが、同氏の今時赴寧によつて還都準備を一層促進すると共に中央政治會議前の一切の事務的措置を完了する筈である

富田興銀總裁

富田興銀總裁はかねて東上中のところ要務を終へ來る十五日午前十一時四十二分新京着のぞみで朝鮮經由歸任する

拜啓 今般合名會社亞細亞タクシー經營者代表社員張應乾氏並に韓赫氏との合意に依り合名會社亞細亞タクシーの土地地上權、建物、車輛、家具、什器、其他の財產は本日を以て新京自動車株式會社に於て買收讓渡せらるることと相成候に就ては倍舊の御引立を賜り度く此段及謹告候
尚都合に依り舊合名會社亞細亞タクシー營業所に於ては買收事務の完了まで營業を休止致し整理完遂を待つて新たに京タク營業所として開店仕るべく候間右不惡御諒承賜り度候　敬具
三月九日
新京特別市興安大路五〇七號
新京自動車株式會社

謹啓 當會社が朝日通りに於て營業中は一方ならぬ御愛顧を蒙り厚く御禮申上候今回國都タクシー交通事業改善の一助として當會社の財產を本日限り新京自動車株式會社に讓渡致し候間右御諒承被下度此段謹告仕り候　敬白
三月九日
合名會社　亞細亞タクシー

新京銀行
本店 祝町二ノ三十 電③4737 2944 2033 6826
大經路支店 豐樂路一〇一號 電②4508

株
振興洋行證券部新京支店
滿洲取引所仲買人
株式年鑑 投資の栞 御申越次第進呈
朝日通八一 電③三一〇四番

平嶺齒科醫院
新京中央通（新京神社前）
電③三三四二

引菓子祝餅
豆入大福餅
ヤマトヤ
上生菓子
中央通
電③五九八七

アルゼンチン
アルバム
・第三輯・
一流藝術家によるアルゼンチン音樂の傑作選集！
曲目 ★銀座の通りです、急げ牛よ★ホアン・マニュエル、エル・チヨクロ★ネグロ、小夜曲★愛する土地、郷愁★ガウチヨの提燈、ガウチヨの戀歌★リアチユエロの早霧、失戀
十吋六枚組 十一圓
アルバム入・解說書附
（分割拂ひも出來ます）
豫約募集中！
洋樂はビクター

お醫者さんがスヽメル滋養のお菓子
產前產後に
乳菓 カルケット

驅虫による國民保健運動

大陸で治安工作
マクニンで驅虫工作
虫下し
マクニン
のみよく・よく效いて・害がない
株式會社 滿洲藤澤友吉商店
M702

中央通壓す廿萬人の大分列行進

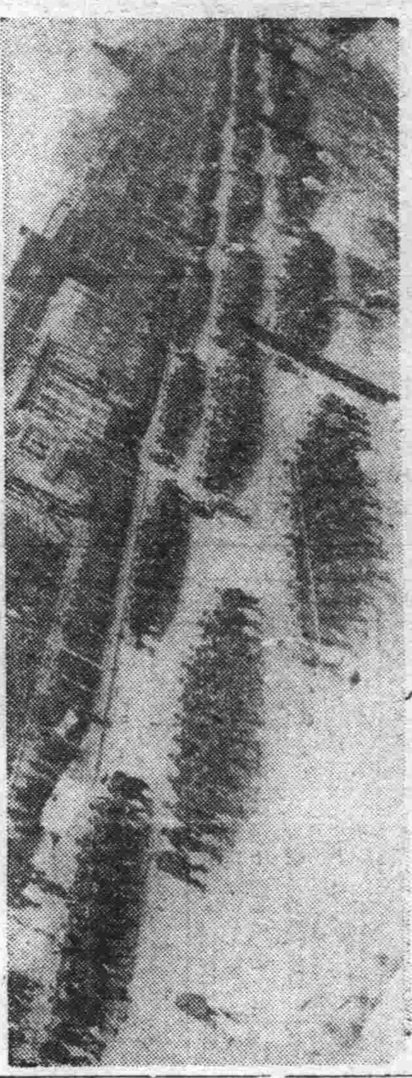

銃後の決意新たに

―各所に盛大な陸軍記念日行事―

輝く紀元二千六百年、曠古の聖戰下に三度迎へた第三十五回陸軍記念日きのふ十日、國都新京では全市民の感激も一入新らたに興亞の礎石として散華した英靈に敬虔なる祈りを捧げ非常時下銃後國民としての決意も一段固く胸奥に秘めて絢爛豪華な慶祝繪卷は繰り展げられた、新京神社に於て嚴かに奉告祭を執行次いでこの日の壓卷、閲兵分列行進は軍國の春

先づ午前八時在鄕軍人會新京聯合分會の模擬召集演習に行事の幕を開け、八時三十分を奏でる靴音も高らかに意氣軒昂同九時から擧行、續いて十一時四十分より再び新京神社に於て軍關係者、遺族傷痍軍人その他各種團體代表參列の下に皇軍戰病死者慰靈祭を執行

午後は一時より八島小學校に於て武道大會、二時は本社主催の自轉車繼走大會の火蓋を切り、沿道市民の應援にペダル選手の白熱戰は展開、三時には寛城子記念碑前で露軍戰歿者慰靈祭を夜は滿鐵社員俱樂部（日系）と協和會館（滿系）の二ヶ所に於て講演と映畫の夕が盛大に開催され終日全市を軍國一色に塗りつぶして意義深い一日を送つた

奉天戰捷の日も 蒙古風が吹いた

陸軍記念日！天氣も仲間入り

陸軍記念日は絕好の興亞日和ですと新京中央觀象臺の觀測子はかう軍國繪卷を繰り展げる十日陸軍記念日の天候に太鼓判をおした、あゝそれなのに空は惡戯もの明け放たれた國都の朝はどんよりとした薄曇り巷は風速十六米の烈風が襲つて街路樹が、デコレーションが倒れる、窓々の硝子が破壞する、人間までも吹飛ばされさう、文字通り黃塵萬丈の蒙古風だ、午後になつて空はからりと晴れはしたが砂塵は依然として街々に渦巻き目も開けられなかつた

觀測子にはまことに氣の毒な豫想異變、市民は思ひまうけぬ天候異變で吃驚はしたが、然しかへりみる三十五年前奉天大會戰は猛烈な暴風襲來、砂塵を敵陣に叩きつけて露軍を散々惱まし、皇軍これを『神風』と呼んで血を湧き立たせたといふ禍轉じて福と言ふか、正に當時を追想するにはふさはしい日であつた、ことにこの烈風中に展開した郷軍はじめ國都健兒二萬が集る分列大行進の軍國繪卷は市民の感激を一段強くするものであつた、この天候異變を中央觀象臺の觀測子に訊くと黑星に苦笑しながら次の如く語る

全く驚きました、實に四年振りの烈風です、これは外蒙古方面に發生した低氣壓が齎したものです

關東軍在京皇軍部隊追悼會

關東軍司令部をはじめ在京皇軍各部隊は新京警備司令部の主催で十日午前十時より新京忠靈塔に於て嚴かなる追悼式を擧行した、この日在京皇軍各部隊は午前九時五十分までに入場所定の位置に整列、午前十時梅津軍司令官玉串奉奠と同時に「國の鎭め」の喇叭を合圖に日露戰役に尊き護國の鬼と散つた戰友の英靈並に事變陣歿の英靈に敬虔なる默禱を捧げて式を閉ぢした

將校會記念式典

新京將校會の第三十五回陸軍記念日式典は十日午前十一時から關東軍司令部大講堂にて擧行、一同東方皇居遙拜のち日露戰役その他事變陣歿英靈に對し默禱を捧げ勅諭捧讀、飯村參謀長內山會長訓示、來賓祝辭ありて閉式日滿軍人會館にて會食祝盃をあげて解散した

【寫眞】上から兒玉公園前スタート、優勝チーム滑氷軍、日本橋通りにおける接戰

神宮球場開き

【東京國通】春の明治神宮外苑野球場開きは三月十七日擧行されるが、式次第は左の通りである

一、祭典（明治神宮）午前九時、式典（野球場）午前十時半

一、試合

東京大學マネージャー對東都大學マネージャー（十一時半）

東京大學元老對記者俱樂部（午後一時）

東京大學OB對中等學校OB（三時半）

邪戀の淵に飄然 情けに甦る女心

街の人情警官 小林警長の美談

國を擧げての非常時局下に國を忘れ親を忘れ異國人との邪戀に浮身をやつし自殺まで行はんとした一女性を涙と共に懇々と說諭し遂に日本婦人たるを覺醒せしめ甦生を誓ふ女に薄給の身にも拘らず旅費を與へ生家に歸らしめたと云ふ人情警官の美談がある

話題の女性はカフェー大新京に働いてゐた樋田桂子（二一）＝假名＝で昨年末キャバレーに於て知り合つた美貌のアルメニヤ人ゼリゲン（二三）と戀を語り合ふ仲になり自然生活も亂れ勝となり去る日國都に於ける多期警護訓練の第二日の深夜泥醉して暗黑の街を彷徨、折から警備してゐた防護隊員が見るに見かねて驛前派出所に連行保護を依賴したが

同夜宿直當番であつた小林力警長は暴言を吐き始末に負へぬ桂子さんを懇々と諭したところ彼女もはじめて惡夢より覺めまともな生活を反省するに至り小林警長も一應彼女を歸宅せしめた

其の後桂子を注視してゐたところ驟然轉向をなさつた彼女は再出發をなすべく東京にある生家に歸らうとの意向を同警長に打明けて來たので、警長は薄給の身にも拘らず不自由を忍んで旅費を調達し去る二日內地に向けて出發せしめた

同警長は固くこのことを秘してゐたが事情を知る桂子さんの朋輩達の口からこの篤行が表面に現はれ、街の人情警察官として聞く人を感激せしめてゐる【寫眞は美談の主小林警長】

激戰の思ひ出

長勇會記念座談會

卅五年前の今日を偲ぶ長勇會主催、日露戰役を語る座談會は陸軍記念日の十日午後一時から日露參戰勇士に同戰役に殉じた遺家族も出席、國防會館三階ホールに開催された、岩坂長勇會長の挨拶に次いで何れも滿洲の曠野に戰火をくゞつた勇士連が思出を語り合つた

△長崎氏＝濱松で受けた銃後の感激＝凱旋の途上、貧しい田舍風呂で老爺二人が如何にもてなして吳れたか

△米田氏＝沙河から雪中行軍して黑溝臺の激戰に負傷した時、戰友の涙なくしては語れぬ友情の思ひ出

傷病兵慰問演藝

意義深き卅五回陸軍記念日の十日午後一時から新京中央放送局では新京陸軍病院內演藝場において白衣の勇士慰問演藝大會を開催したが場內は白衣の勇士達で超滿員

まづ金澤中央放送局副局長の挨拶があつて後藤英夫氏の詩吟「千人針」を皮切りに歌謠曲、漫談、童謠、俗曲、漫才等もり澤山なプログラムが順次進められた、中でも可愛い田中玲子、吉田瑠璃子兩孃の童謠は勇士達の人氣を集めた

勇士達は病苦も打忘れて舞臺に拍手を雨と送り井田照夫氏の「浪花節と兵隊」を最後に樂しい午後のひとときを爆笑裡に過した

滑氷チーム優勝！

本社主催自轉車繼走大會

興亞の大氣大陸を覆ふ三月十日、陸軍記念日の佳節をトす本社主催第二回忠靈塔忠魂碑巡拜自轉車競走は定刻午後二時兒玉公園前黑山の樣に集つた觀衆の聲援裡にスタート、二十四粁八百米、國都を縱貫する長コースに於て銃後若人の意氣と力を健脚にまかす一大ペダル爭覇の幕を切つて落した

ゴールへ驀ら！

双輪に乘換へたスケート軍 五九分八秒！堂々踏切つた 彈丸ペダル！

參加の若人は國都の精銳を選りすぐる二十一チーム、六十三名、秒速十二米の烈風は冷くしかも全コースに亘り向ひ風の惡コンデーションで、大會記錄五十三分五十一秒を打破せんと全員汗と砂塵にまみれ疾走、或は市內目拔きの繁華街に輻輳する車馬を縫うて前進、各所に手に汗を握るやうな熱戰を演じたのち二時五十九分八秒優勝候補に擧げられてゐた滑氷チームのアンカー片岡君が拍手の嵐に迎へられて新京神社前ゴール目がけて彈丸の樣に飛び込んで來た

所要時間五十九分八秒フラット遂に本大會の覇權を獲得、次で一分四十七秒の差で輪友會チームがゴールイン、引續き各參加チームが續々と到着全チームのゴールインを終つて四時神社境內で賞品授與式を擧行意義深き本大會は興亞青年の底力を遺憾なく發揮大成功裡に終了した

強風を衝いて熱戰 戰ひの跡

トップは滑氷軍 時速四十粁の快速（第一區間）

榮冠を賭けた廿一チーム廿一名第一區間の選手は正二時一齊に兒玉公園前白線鮮やかなスタートラインを出發した、走る走る烈風を衝いて一團は彈丸の樣に飛んで行く、ピストンの如く廻轉するペダル、見る間に康德會館は橫に素つ飛んだ、官消Bと工學院Aが拔きつ拔かれつのトップ爭ひ、滿赤前では滑氷チームがトップ、忠靈塔がぐつと迫つて來た、此處は車上參拜だ、

速い速い 滑氷は他を斷然離してトップ續けて官消C、官消B、同D、工學院A、建材社A、大東協會の順序後はぐつと遲れ出した、西廣場附近では滑氷が依然トップ、六十米遲れて官消B、五十米遲れて同C、あつ！工學院Aが出て來た、ぐん〱出て來た、ガード下では工學院Aが遂に第二位へ、トップ滑氷との間隔は僅かに三十米、滑氷懸命に頑張る、もう寛城子の折返し此處は記念碑に下車參拜

滑氷トップ工學院Aが三十米遲れて追つて行く、五十米づゝの間隔をおいて續いて官消B、大東協會、官消Cの順序

滿人街のゴッタ返しを巧みに縫つて再びガード下へ、追風を受けて快走又快走、差はだん〱ひどくなつた トップとラストの差は最早一粁以上、あまり速いのに記者同乘の運轉手君が目を廻してゐる、四十粁の速さだとか、斯くして金泰の前でバトンは第二の選手へ

工學院先頭切る

滑氷躍起の挽回！第二區の競合ひ

追ひ風を利して第一仲繼所を一番に飛び出し日本橋通を南行南嶺へ驀進するは工學院Aだ、滑氷は選手仲繼に意外な暇をとり順位を狂はして終つた、續いて官消B同C、大東、官消Dが一塊りとなつて後を追ふ、

人馬織るが如き雜沓の城內大馬路を縫つて各選手は懸命の力走又力走だ、第二國長高等學校附近に差しかゝる頃第一コーストップだつた滑氷が俄然勢ひを盛り返して先頭を疾驅する工學院Aにぐん〱肉薄して行く

次で永樂、大東、官消C同Bが橫なぐりの強風にものかは互に先を競ふ、やがて南嶺だ、勇士靜かに眠る忠魂碑に下車して參拜の後同碑橫の第二仲繼所へ飛び込んで赤襷と繃包みをラスト選手へ引繼ぐ

滑氷再び首位へ

逆風の最終路

必勝をこのラストコースに賭けて前選手が來た途をとつて返し決勝點新京神社へ驀らにトップを切るのはスケートで鍛へた鐵脚滑氷の安達君、約卅米の間隔を置いて追ふは三中井B、工學院Aは第三位に落ち永樂と競合ひつつ眞ッ向ふ強風に腰を浮かせ齒を喰ひしばりつゝペダルを踏んで行く 道は瓶々たる大經路に入つた四道街警察署を過ぎる頃には健脚を誇る滑氷が悠々疾走、二番の三中井Bを六十餘米引き離す續く輪友、永樂が猛烈に三中井Bに喰ひさがつて二位を競り合ふ、道行く人々も思はず「しつかりしつかり」と聲援する 遂に輪友これを拔いて滑氷輪友、三中井B、永樂の順で八島通を馳け下り、上つて兒玉公園前ロータリーを右折し觀衆で埋まつた新京神社前の決勝點へ突入した續いて官消A、工學院A、大東、官消B、同C、寶屋、官消D、新滿B、中郵、新滿A、新建C同A、新工B、綿屋、三中井Aの順でゴールインした、一、二、三着の所要時間は左の如くである

▲一着＝滑氷チーム五九分八秒

▲二着＝輪友會一時間五五秒

▲三着＝三中井B一時間一分一〇秒七

伊黑君優勝

飛躍競技大會

【札幌國通】第九回大會飛躍臺建設記念大會は十日午前十一時三十分から開催、この日西北風四米四、氣溫零下四度のコンデイションで伊黑を初め伊藤、松宮、野村四選手は七十米線を突破して激戰を展開したが、伊黑は堂々老巧振りを發揮して優勝し本大會出場以來四回目の覇權を握つた、順位左の通り

1伊黑正次（札幌）三三九點〇（六一米、七一米七二米）2伊藤英夫（明大）三二四點五（五四米七〇米、七二米）3野村四郎（輪西）三三三點三（五六米、七二米五、六六米五）4松宮（旭中）三二二點四、最長不倒距離＝野村＝七二米五

日航局八號サイパン着

【橫濱國通】日航定期航空機「局八號」は十日午前七時卅二分パラオ發歸航の途に就き、同二時サイパンに到着した旨日航橫濱支店に入電があつたなほ同機は十一日朝サイパンを出發、午後四時頃橫濱着の豫定である

東三馬路に又も拳銃強盜

大馬路と拳銃と同一犯人か？

十日午後十時十分頃東三馬路一〇七八號の一菓子、果實商協和榮こと胡國民（三二）方へ客を裝つた卅二、三歲五尺二、三寸の靑色長衣着用防寒帽の男が入つて隱し持つた小型拳銃を突きつけ家人を威嚇し現金五十圓を金庫から強奪し逃走した所轄長通路署では本廳司法科、各處と連絡し非常線を張り犯人搜査中であるが、犯行の手口よりみると去る八日洪興林百貨店の強盜犯人と同一人ではないかとみられてゐる

大同學院講習生 國境視察へ

大同學院第二回委任官特別講習生約八十名は三班に分れて黑河、綏芬河、滿洲里方面の國境地帶視察のため十日午前六時卅分新京發列車で出發した

地政總局の篠原副局長は日本舞踊が好きでないらしい▼藝者が踊り出すと彼は下を向く、終ると頭を上げてあんたはあの踊の好さが解りますかと熱心にみつめてゐる隣りの客に不思議さうに聞く▼地政などといふ地味な仕事をしてゐるとやはり人間迄地味になるものかと變なところに感心してゐる向もあるが▼連日の如く藝者の踊りに夢中になつてゐる滿洲國大官、要人連の多い中に一人位篠原さんのやうな變つた人があつてもよからう

けふの天氣　西の風晴
きのふの氣溫　最高五度二　最低零下六度九

林寫眞館　中央通（寶來屋前）　電(3)二一二二

皮製 ランドセル

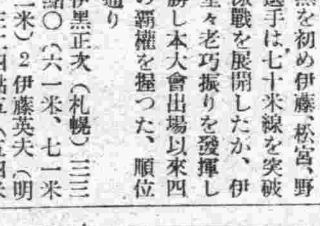

吉野町・祝町　大一カバン店　電話(3)六三四四・五〇九六

女給大募集
北支太原一流カフエー行
旅費其他委細面談
希望者は至急申込まれ度し
梅ケ枝町一ノ一四（楠野ビル二階）
國都職業紹介所　電話(3)二五〇九番

返金 返品 自由
世帶道具の加藤陶器店
祝町消防隊橫　電(3)四八三八・六五八三番

各國 双眼鏡 多數入荷
清眼堂
新京吉野町二丁目　電3二二九二

皇紀二千六百年大吉辰聖戰第四年を迎へ恰も日蓮大上人御入滅後六百五拾九年世界振古未曾有の大國難の折り憂國至誠の大上人御靈蹟を巡拜し國威宣揚、皇軍武運長久を祈願するは極めて意義深く此の機を逸せず御參加を御勸め致します

日蓮大上人靈蹟巡拜團募集

出發 四月十日　日數 三十二日間　團費 百八十五圓

主催 大連市吉野町七一 滿洲崇敬會 電話2七九七四 振替大連一七五八
後援 日蓮滿洲布敎師會

巡拜ケ所　大連發、下關、宮嶋、岡山、最上位稻荷、能勢妙見、橿原神宮、奈良、大阪、伊勢大神宮、二見ケ浦、間ノ山、名古屋、熱田神宮、身延山、七面山、熱海溫泉、堀之內、韮山、修善寺、伊東、龍口寺、鎌倉、本門寺、東京、中山、帝釋天、天津、小湊、清澄山、成田、東京、日光、佐渡ケ島、新潟、善光寺、淺間溫泉、京都、自由解散

申込所
新京市中央通り　菊地組　電話(3)三三三一番
新京市中央通り　滿蒙ホテル　電話(3)三五一一番
新京入船町二ノ二一　藤田組支店　電話(3)五八一二番

今日は定休日
勝手乍ら休ませて頂きます

毎月定休日 第一・第二・第三月曜日
三中井

新京 宝山
今日は定休日
勝手ながら休ませて戴きます
毎月の定休日 第一、第二、第三月曜日

ラヂオ RADIO

けふの番組

十一日【月曜日】【M・T・O・Y 新京放送局】

朝 七、〇〇(新京)建國體操 七、一八(大連)入港船のお知らせ 七、二〇(新京)ニュース 七、三〇(大連)初等滿洲語講座 秩父固太郎 七、五五(新京)ピアノ三重奏(レコード)=短調 メンデルスゾーン作曲 ピアノ コルトー、ヴァイオリン テイボー、チエロ カザルス 八、二〇(新京)氣象通報 八、五〇(新京)建國體操 九、〇五(東京)經濟市況 九、三〇(東・奉)經濟市況 一〇、〇〇(大連)經濟市況 一〇、〇五(奉天)幼兒の時間(ピアノ獨奏と獨唱)一、ピアノ獨奏(横瀬マリ子)圓舞曲 二、獨唱(吉浦玲子他) 一〇、二〇(新京)家庭の時間「家庭と國家總動員の第一歩」小竹森芳 一〇、四五(大連)家庭メモ 一〇、五〇(大連)料理獻立 一一、〇〇(新京)食料品値段 一一、三五(奉天)經濟市況 一一、四〇(東京)經濟市況

晝 一一、五九(東京)時報 〇、〇一(奉天)合唱(奉天リーダークワルテット)(一)旅愁(二)浦のあけくれ(三)心のふるさと(四)さくらさくら(五)雲雀 〇、三〇(東・新)ニュース 一、〇〇(奉・連)經濟市況 一、〇五(東京)經濟市況 二、〇〇(奉・連)經濟市況 三、〇〇(東京)經濟市況 三、三〇(新京)教師の時間(一)國民歌(二)講演(奉天)現地視察雜感(三)奉天駐在視學委員 大室恬(三)教育だより 四、〇〇(東・新)ニュース(新京)氣象通報 四、四〇(奉・連)經濟市況 五、三〇(新京)チエロ獨奏とピアノと管絃樂(レコード)(一)チエロ獨奏(マレシャル)一、逝ける皇女の爲のパヴアーヌ(ラヴエル作曲)二、歌劇「ゴエスカス」より 間奏曲(グラナドス作曲)(二)ピアノと管絃樂 ハンガリー幻想曲(リスト作曲)ピアノ ヴオルフベルリン交響管絃樂團 指揮 ヴアイスバツハ

夜 六、〇〇(東京)子供の時間 國史劇「御劍の偉業」(中村孝也案、伊達豐作)安部悟堂他 六、二〇(東京)コドモの新聞 六、二五(新京)對談「素顔の大陸」大宅壯一、秋田實 七、〇〇(東・新)ニュース(新京)告知事項今晩の番組 七、三〇(東京)國民歌謠 七、四〇(大連)講演-最近のアメリカ- 武田胤雄 八、〇〇(大阪)リポート 八、三〇(東京)ラヂオ時局讀本「支那事變の意義と新中央政府の誕生」(上)演藝「實話に聽く」 八、四〇(大連)マンドリン獨奏 伊藤十五郎 一、ト長調(カラチエ作曲)二、妖精の踊り(カラチエ作曲)三、樂しき生活(ファー マー作曲)四、ガボット(チブルカ作曲) 九、〇〇(山形)府縣めぐり(二十九)山形縣の卷 九、三九(東京)時報、ニュース、ニュース解説 ニュース、氣象通報、告知事項、明日の番組(新京) 一〇、三〇(新京)今日のニュース 一〇、四〇(哈爾濱)北滿の時間(露語)

東京無線

ラヂオから(以下不鮮明)

府縣めぐり 山形縣の卷

後九・〇〇

東は奥羽山地西には出羽丘陵、越後山地等が、ならび縣内に高山多く、船形山藏王山鳥海山月山等は名山であり、赤湯板谷温海等温泉が多い之等の兩山地の間には米澤山形新庄の三盆地が南北に列び、最上川の本支流が之等の水をかきあつめて日本海に流入する、沿岸は砂丘がよく發達してゐる、面積は九三二五平方粁でその五〇パーセントは山地であるため田は一一パーセント畑は四パーセントにすぎないが農産價は縣生産總額の五〇パーセントにあたつてゐる、主要產物は米で庄内米として名があり鶴岡は取引地で酒田は積出港である、特產としては山形附近の櫻桃があるし葡萄は赤湯附近にかなり産出する、縣內の山地は桑畑に利用され米澤の絹は著名である

山形市は縣のほゞ中央にあり山形盆地の東南隅にあり、遙に月山、湯殿山の名峰をのぞむ市の産物として山形節織山形縞と共に鐵瓶銅器熨斗梅甘露梅は名產として名高く薄荷も特產の一つである、東郊の千歲山は眺望にとみ北麓の萬松寺には運慶作と言はれる毘沙門天が名高く多くの傳說と悲話との殘る阿古耶松もある

月曜 舊二月三日

癸丑 佛滅 開 危宿 二月十日 三一日

東京・本鄕・神誠館

- 一白の人 前途に光明あり失望せずして進まれなば吉 亥と卯と巳が吉
- 二黑の人 勇氣を以て進まれよ發展近き將來に來べし 丙と寅と亥が吉
- 三碧の人 上下和合して大に福德あり自戒して進めよ 壬と巳と丙が吉
- 四綠の人 諸事注意肝要なり身の油斷から大事を破る 癸と卯と丁が吉
- 五黄の人 家內和合に心を盡せ財事は求めるに損あり 申と寅と亥が吉
- 六白の人 高慢は諸事行塞の基心を引締め柔和に福有 申と寅と壬が吉
- 七赤の人 日上の引き立てありて諸事好都合に發展す 申と寅と乾が吉
- 八白の人 勞して効なし諸事安靜にして進まざるが吉 丙と乾と庚が吉
- 九紫の人 運氣盛大なるもの如くして不意の咎あり 卯と巳と寅が吉

若氣(げ)の過(あやま)ちが 潛伏病毒 やがて骨肉にからむと?

■五年後十年後の初中老期になつて

のぼせめまひ 肩凝り眼霞み 記憶力衰へて 血壓も高まり 動悸息切れ五體弱りに惱む

それ所か果ては腦溢血、狹心症でアタラ生命を棒にふり、腦梅毒では一生を臺なしにするのです。それ故眞實健康長壽を望まれるなら、日頃何一つそれらしい症狀のない樣に、體の芯から病毒を掃滅し徹底無毒となることです。

六〇六注射液に抵抗することを覺えた最近の梅毒菌は、全く變性して潛伏的となり、腦や心臟等人間の大事な所に巧妙に隱れるのですだから三本五本の注射でも局所爛が消えるため、誰でも早速治つたと安心するが之が他日生命取りの因となるもの故、之を徹底的に驅懲するために、彼の駆逐學苦心完成した沃素變質療法に基く重症用毒掃丸で美事に毒を制し血を浄めれば、毒菌は便毒となつて盡く氣持よく排泄されるので、病身も忘れて大變安心なのです。毒掃丸は特に沃素劑を嚴密に最極量配劑してゐるので、他劑でも捗々しくなかつた病毒體の方が、血脈も穏やかに血管は柔ぎ動悸息切れも去り、特に季節變りの變調がなく鬱々として便秘も快通し晴々した元氣體となられ喜ばれます。また病毒を初め諸毒に惱む御婦人方や持病持ちの御老人方にも持藥として連用されるなら血色を復されるのです。(全國有名藥店に有り)

D-2-69

沃素療法變質痛法應用 重症用 毒掃丸

梅毒と體毒に效果勝れたる

適應症 初期梅毒、慢性梅毒 潛伏梅毒、先天梅毒 梅毒性內臟疾患 梅毒性神經痛、横ね 梅毒性關節炎、ひゑ かんそう、動脈硬化

重症用毒掃丸 二圓 三圓 五圓 十圓 二圓(以下不鮮明)

普通用には毒掃丸 五十錢 一圓 二圓 三圓

東京市神田區花房町 株式會社 山崎帝國堂 振替東京一四六七

山崎の瘡滅散 横ね・かんさう・切傷等の腫爛せる腫物に撒布して大効ある最新藥なり

列車發着表

◎大連方面行

△大連行	前二時三十分
△奉天行	六時廿五分
△釜山行	八時
△奉天行	八時廿五分
△大連行	九時三十分
△營口行	十時三十分
△四平街行	十二時三十分
△奉天行	後一時五分
△大連行	一時四十分
△大連行	二時三十分
△大連行	三時廿五分
△四平街行	四時五十分
△釜山行	六時五十分
△四平街行	七時四十分
△大連行	九時四十分
△大連行	十二時十三分
△奉天行	十二時三十分

◎哈爾濱方面行

△哈爾濱行	前三時四十三分
△德惠行	五時十五分
△哈爾濱行	六時三十分
△哈爾濱行	八時十分
△哈爾濱行	九時
△哈爾濱行	後一時五十三分
△哈爾濱行	三時十五分
△哈爾濱行	五時三十分
△德惠行	七時十分
△哈爾濱行	十時卅五分
△牡丹江行	十一時四十五分

◎圖們方面行

△吉林行	前七時五分
△羅津行	八時卅五分
△圖們行	九時四十五分
△吉林行	後一時
△牡丹江行	三時二十分
△吉林行	七時廿五分
△清津行	十時五分

◎白城子方面行

△白城子行	前八時廿五分
△白城子行	十時五十五分
△前郭旗行	後五時三十分

◎大連方面より

△大連發	前三時廿二分
△大連發	六時十八分
△奉天發	七時四十五分
△大連發	八時
△四平街發	八時四十六分
△四平街發	九時四十分
△四平街發	十時卅二分
△釜山發	十一時四十二分
△奉天發	後十二時三十分
△大連發	三時
△大連發	四時二十分
△大連發	五時二十分
△奉天發	六時四十八分
△營口發	八時二十分
△大連發	九時廿五分
△奉天發	十一時四十五分
△釜山發	十一時三十分

◎哈爾濱方面より

△德惠發	前零時三十分
△哈爾濱發	二時二十分
△牡丹江發	六時五十分
△哈爾濱發	七時四十分
△哈爾濱發	十一時三十分
△哈爾濱發	後三時五十分
△哈爾濱發	一時三十分
△哈爾濱發	三時十分
△哈爾濱發	六時四十分
△哈爾濱發	九時三十分
△德惠發	十一時三分

◎圖們方面より

△清津發	前七時五十分
△吉林發	十一時廿四分
△牡丹江發	後二時十分
△吉林發	五時廿一分
△圖們發	八時四十分
△羅津發	九時三十分
△吉林發	十一時十五分

◎白城子方面より

△前郭旗發	十一時一分
△白城子發	後六時卅二分
△白城子發	九時五分

日本郵船株式會社

大連、長崎、鹿兒島航路定期

鹿兒島行淡路丸午後五時發

大連發	長崎	鹿兒島
三月九日	十二日	十三日
同廿一日	廿四日	廿五日
四月二日	五日	六日
同十四日	十七日	十八日
同廿六日	廿九日	卅日
五月八日	十一日	十二日
同廿日	廿二日	廿四日
六月二日	五日	六日

大連行淡路丸午後三時發

鹿兒島發	長崎	大連
三月三日	四日	七日
同十五日	十六日	十九日
同廿七日	廿八日	卅一日
四月八日	九日	十二日
同廿日	廿一日	廿四日
五月二日	三日	六日
同十四日	十五日	十八日
同廿六日	廿七日	卅日

大阪商船 山帆

門司、神戸行

黑龍丸	三月十三日
扶桑丸	三月十五日
熱河丸	三月十七日
鴨綠丸	三月十八日
吉林丸	三月十九日
うすりい丸	三月廿一日
うらる丸	三月廿三日

(午前十一時大連出帆)

三角、鹿兒島那覇行 大同丸 一月廿五日 午後三時大連發

事務所=大連、奉天、新京哈爾濱、驛とビューローで連絡切符發賣

廣告の御用は 電話(3)三三〇〇番

日日案內

廣◇三行 一回金六十錢 / 一回金四十錢 / 一回金八十錢 一回一圓八十錢

代書とタイプ印書は東一條通稻荷神社南二丁南洲堂 電3 五一三六

看護婦附添婦家政婦募集中 中央看護婦會 入船町 電3 四五〇一

古物 丸八商店 曙町二ノ一八 電3 六〇四一

被雇度 自家用運轉手經驗十年日本人 北安路四・八號內小山迄

カメラ修理 新京銀座 乾寫眞機店 電話3 二三九〇

有馬專剤入滿鐵病院東側 新京犬猫病院 東三條通 電3 三七〇一番

女中女給事務員ボーイ其他 男女の職業紹介 募集 日・鮮人 ダイヤ街梅ケ枝町角蒔ビル 國都紹介所 電3 二五〇九

サック 風化し易く用多しなさざる品は御用は専門の當店に限る 富士町二ノ一五 生好堂 電3 五四六七

※ミシン 新古ヲ不問、買ヒタシ御知ラセ次第參上致シマス 新京 佐久川 電2 一八四二番

トラックに依る運搬 大和運輸公司 引越及建築土木料一般農産物麻袋の準備有 電話3 六九〇八番

花環 銀パレス前 戸川裝飾店

失業路頭に迷ふ者共に本會人を求めたき者 新京東三馬路 電2 一〇八五 自疆會 結婚媒介部 ドシ〱御申込下さい

紫雲社 看板 塗裝 新京大經路九四號 電2 二一六三番

たゝみ 室町公学校前 鶴殿兄弟商会 電③二四八二

特效藥安心散 慢性花柳病・皮膚病 關節炎・神經症 リウマチス 特効あり御試藥を乞ふ 吉光堂療院 浪速町二丁目十八番地

鍼灸 吉光堂療院 浪速町二丁目十八番地 東二條通交番前 電3 三七三六番

ほねつぎ

滿鐵病院東正門前 今辨慶整骨院 電話③五三六一番

電話及金融 高價買入 金融即時・長期秘密 電話の御相談は最も信用ある 荻本電話店 (御用の方は 3 七六二六) 新京入船町一ノ二ダイヤ街丸石商店前

電話金融 電話買賣 岩見電話店 電話月賦販賣 永樂町三ノ一一四 八島小學校前 電3・三一七番

印刷及帳簿 三友社 新京永樂町 電話3 三四二四

強勉出資 安大品流 質 七福屋 入船町一(昌榮ビル)電③5549

當局認可 タイピスト養成 授業午前、午後、夜間 入學隨時 規則書進呈 新京新發路一〇五號 菅活タイプライター 滿洲直賣所 電2 四四五三番

整骨專門 中央通り(中央通警察署前) 末松接骨院 電3 二二〇三番

カフエー 興亞 日本橋通二四 電3 四五八三

カフエー プランタン ダイヤ街 電3 四三二八

マルセーユ 富士町 電(3)二〇〇八

マルセーユ 東二條通 電(3)五九二九

傳統を誇る 精養軒 女給募集 東一條通り 電3 二三〇五

豪華 グレート 赤玉 東一條 TEL(3)4885 (3)6781

募急 係交社 グランドカフエー 亞細亞會館 新京東二條通り TEL(3)5715 (3)3584

プロサーエー 銀波 永樂町一ノ一

カフエー イナリ 富士町二丁目 電(3)五四二

ノーブルサロン 新世界 ダイヤ街 電話(3)一六四八番

女給募集 名實共に全滿一 グランド銀パレス 新京銀座新道 電話(3)三五六〇

サロン キング 銀座新道 電(3)四〇八九

女給募集 東洋一 グランド大新京 新京富士町 電話3 四四 / カフエー大新京 / グランド大新京 新京富士町 / カフエー大新京 電話3

權威の界斷 タイプライター タイピスト養成生募集 日本タイプライター株式會社 新京朝日通り一八 電話③ 3338 5684

質 七福屋 号

二笠町二ノ廿一 公會堂裏 電3 五五三

冬はあんま 遠近を問はず直ちに御伺ひ致します 愛化堂 東二條通 電話3 二一三九

高橋鍼灸科院 中央通り 胃腸病、神經痛 神經衰弱、小兒諸病 花柳病、肋膜炎 電③五八六五

鍼灸 あんま

お茶と お茶道具は 新京吉野町一丁目 みどり茶園 電3 四七七〇番

清水堂鍼灸院 中央通滿洲棋院裏 電話(3)六七二七番 家傳お灸 神經痛 婦人病 胃腸病 あんま 特設

タイプ印書 翻譯・立案 謄寫・代書 新滿社 興町二ノ一四 電話3 二三八七

かんばん 玉江 電(3)二八二八 新京キネマ前

新京ダイヤ街 割烹 溫泉閣 電(3)五二八五 六二八五 御宴会は(十人様以上) 特に御相談 下関直輸入の ふぐ料理

季節の味覺 肉鳥専門 鍋料理 わかもと 電(3)五二八五 二六八八

立食 松壽し 酒は松竹梅 松竹梅の酒場 銀座キネマ前 電③五三六七番

新時代の まちや 横濱屋 獨立大倉庫設備 完全保管 絶對的貸出 簡易!融金

○の御用は 質 ダイヤ街(丸石商店前) 荻本質店 入船町一丁目 電話(3)六二六七

浪料理 千代鮨 吉陸町三ノ四 電(3)二〇四六

貸出勉強 極く簡單 質流品大安賣 質 愛知屋 東二條通五 朝日社隣 電③三五九五

金剛金庫 旭金剛型 高級金庫 網製書庫 各種製造 在庫豊富 金剛金庫製造元 東來洋行 新京市中山路湯一六五 電話二一八八一

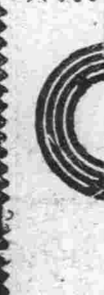

百貨店人事係 電話③三三六六番

募 三歲迄の內地人を望む 來談ありたし

皆樣眼鏡の調子は如何ですか?事務を執るにも勉强するにも大陸建設に鍬を振ふも目に異常あつては能率增進を妨げます、當店に眼鏡全般御相談下さい詳しく御說明申上ます 磁石、擴大鏡其他座ゐます 割引致します

市立病院眼科御指定 岡田眼鏡店 新京吉野町二 電③二四三八

古本買入 古きを賣つて新智識を! 東一條通一六 巖松堂古典部 電話(3)五三八五四二

パーマネント

優秀な技術者を招聘しました少しもお待たせせず致します

御婚禮仕度 貸衣裳・カツラ 赤外線美顏術 ダイヤ街通り 老松ビル二階 老松美粧院 電⑧六三四九番

各種寢台

家庭用 折畳式子供寢台 病院用

新京日本橋通 家具裝飾 品川洋行 電3 二〇六一・二五九三・三一三一